

คู่มือสมัครใช้บริการแอปพลิเคชันถุงเงิน

Version Update 06.02.2023

1. การสมัครใช้บริการ

2. การเข้าใช้งานครั้งแรก

3. การตรวจสอบประเภทกิจการของแอปฯ ลงเงิน

4. การขอเปลี่ยนแปลงประเภทกิจการ

5. การจัดการสาขา-เฉพาะนิติบุคคล (เพิ่ม/ลด/แก้ไข)

1

เข้าเว็บไซต์ด้วย url >> www.ลุงเงินกรุงเทพ.com

ยังไม่ได้รับคุณในนี้ หรือ สนใจร่วมเป็นร้านค้าลุงเงินบ้าง ๆ เพียงไม่กี่ขั้นตอน **สมัครเป็นร้านค้าลุงเงิน ->**

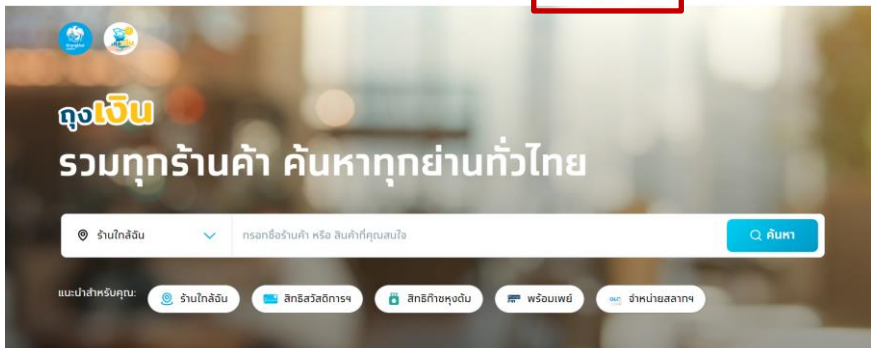

2

เลือกเข้าสู่ระบบ/สมัครเข้าร่วมโครงการ

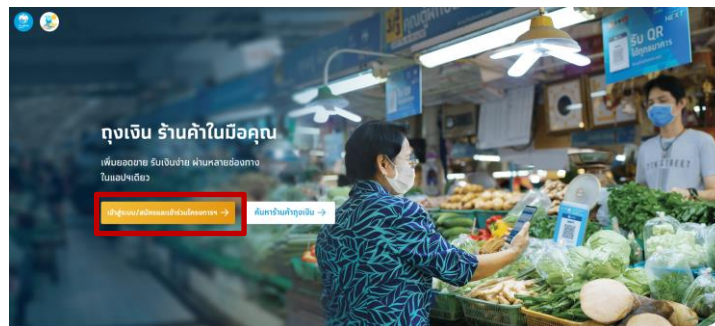

ทำโลโก้ ๆ ถึงมาใช้ แอปฯ ลุงเงิน

3

กรอกข้อมูลสำหรับลงทะเบียน

ร้านค้าใหม่ กรอกข้อมูลเพื่อสมัครเป็นร้านค้าลุงเงิน
ร้านค้าเก่า ที่มีบัญชีลุงเงินแล้ว กรอกกรอกข้อมูลเพื่อเข้าสู่ระบบ

เลขบัตรประชาชน/เลขประจำตัวผู้เสียภาษี
1-234-5677-546-7

เบอร์มือถือเข้าใช้งานลุงเงิน (เบอร์หลัก)
089-123-4567

ตำแหน่ง/สินค้าเบอร์มือถือ?

ดำเนินการต่อ

ร้านค้าใหม่ : กรอกเลขบัตรประชาชน/เลขประจำตัวผู้เสียภาษี และเบอร์โทรศัพท์มือถือ (เบอร์หลัก) สำหรับที่จะใช้ log in เข้าแอปฯ

ร้านค้าเดิม : กรอกเลขบัตรประชาชน/เลขประจำตัวผู้เสียภาษี และเบอร์โทรศัพท์มือถือ (เบอร์หลัก) สำหรับที่จะใช้ log in เข้าแอปฯ ที่เคยลงทะเบียนไว้เป็นร้านค้าลุงเงิน

4

กรอกรหัส OTP เพื่อยืนยันการลงทะเบียน

ยืนยันรหัส OTP

กรอกรหัสกรอกรหัส OTP 6 หลัก ที่ส่งไปที่เบอร์
0812345678 (Ref: 987654)

1	4	4	7	5	9
---	---	---	---	---	---

ส่งรหัส OTP ได้ครั้งใน 1:24 นาที

ยืนยัน

รหัส OTP มีอายุ 3 นาที และ 1 เลขบัตรประชาชน/เลขประจำตัวผู้เสียภาษีสามารถขอรหัส OTP ได้ไม่เกิน 5 ครั้ง/วัน และ ใส่ OTP ผิดได้ไม่เกิน 3 ครั้งต่อการขอรหัส 1 ครั้ง

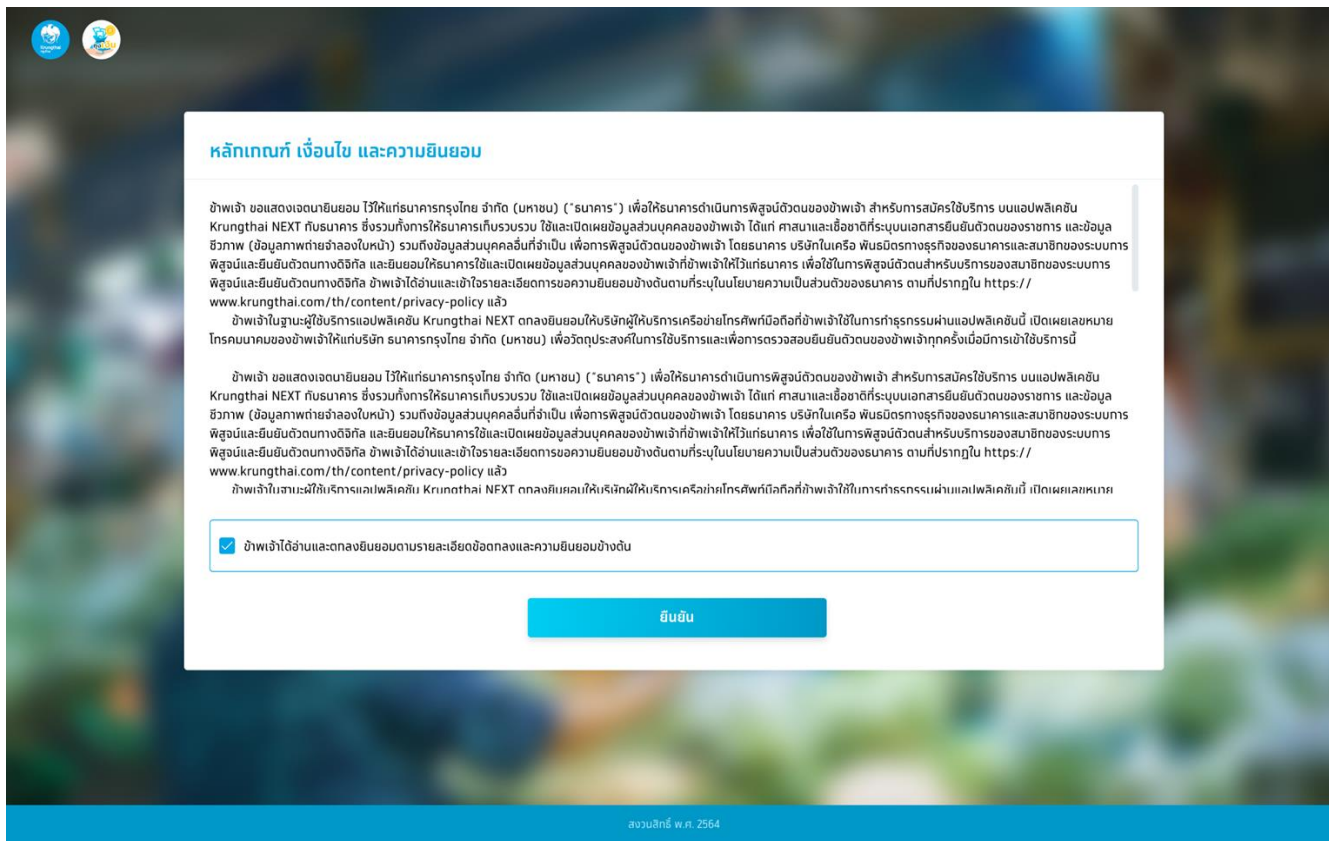

หลักเกณฑ์ เงื่อนไข และความยินยอม

ข้าพเจ้า ขอแสดงเจตนายินยอม รั้ให้แก่ธนาคารกรุงไทย จำกัด (มหาชน) (“ธนาคาร”) เพื่อให้ธนาคารดำเนินการพิสูจน์ตัวตนของข้าพเจ้า สำหรับการสมัครใช้บริการ บนแอปพลิเคชัน Krungthai NEXT กับธนาคาร ซึ่งรวมถึงการให้ธนาคารเก็บรวบรวม ใช้และเปิดเผยข้อมูลส่วนบุคคลของข้าพเจ้า ได้แก่ คาสมาและชื่อขาคีที่ระบุบนเอกสารยืนยันตัวตนของราชการ และข้อมูลชีวภาพ (ข้อมูลภาพถ่ายจำลองใบหน้า) รวมถึงข้อมูลส่วนบุคคลอื่นที่จำเป็น เพื่อการพิสูจน์ตัวตนของข้าพเจ้า โดยธนาคาร บริษัทในเครือ พันธมิตรทางธุรกิจของธนาคารและสมาชิกของระบบการพิสูจน์และยืนยันตัวตนทางดิจิทัล และยินยอมให้ธนาคารใช้และเปิดเผยข้อมูลส่วนบุคคลของข้าพเจ้าที่ข้าพเจ้าให้ไว้แก่ธนาคาร เพื่อใช้ในการพิสูจน์ตัวตนสำหรับบริการของสมาชิกของระบบการพิสูจน์และยืนยันตัวตนทางดิจิทัล ข้าพเจ้าได้อ่านและเข้าใจรายละเอียดการขอความยินยอมข้างต้นตามที่ระบุในนโยบายความเป็นส่วนตัวเป็นส่วนหนึ่งของธนาคาร ตามที่ปรากฏใน <https://www.krungthai.com/th/content/privacy-policy> แล้ว

ข้าพเจ้าในฐานะผู้ใช้บริการแอปพลิเคชัน Krungthai NEXT ตกลงยินยอมให้บริษัทผู้ให้บริการเครือข่ายโทรศัพท์มือถือที่ข้าพเจ้าใช้ในการทำธุรกรรมผ่านแอปพลิเคชันนี้ เปิดหมายเลขหมายโทรศัพท์ของข้าพเจ้าให้แก่บริษัท ธนาคารกรุงไทย จำกัด (มหาชน) เพื่อวัตถุประสงค์ในการให้บริการและเพื่อการตรวจสอบยืนยันตัวตนของข้าพเจ้าทุกครั้งเมื่อมีการเข้าใช้บริการนี้

ข้าพเจ้า ขอแสดงเจตนายินยอม รั้ให้แก่ธนาคารกรุงไทย จำกัด (มหาชน) (“ธนาคาร”) เพื่อให้ธนาคารดำเนินการพิสูจน์ตัวตนของข้าพเจ้า สำหรับการสมัครใช้บริการ บนแอปพลิเคชัน Krungthai NEXT กับธนาคาร ซึ่งรวมถึงการให้ธนาคารเก็บรวบรวม ใช้และเปิดเผยข้อมูลส่วนบุคคลของข้าพเจ้า ได้แก่ คาสมาและชื่อขาคีที่ระบุบนเอกสารยืนยันตัวตนของราชการ และข้อมูลชีวภาพ (ข้อมูลภาพถ่ายจำลองใบหน้า) รวมถึงข้อมูลส่วนบุคคลอื่นที่จำเป็น เพื่อการพิสูจน์ตัวตนของข้าพเจ้า โดยธนาคาร บริษัทในเครือ พันธมิตรทางธุรกิจของธนาคารและสมาชิกของระบบการพิสูจน์และยืนยันตัวตนทางดิจิทัล และยินยอมให้ธนาคารใช้และเปิดเผยข้อมูลส่วนบุคคลของข้าพเจ้าที่ข้าพเจ้าให้ไว้แก่ธนาคาร เพื่อใช้ในการพิสูจน์ตัวตนสำหรับบริการของสมาชิกของระบบการพิสูจน์และยืนยันตัวตนทางดิจิทัล ข้าพเจ้าได้อ่านและเข้าใจรายละเอียดการขอความยินยอมข้างต้นตามที่ระบุในนโยบายความเป็นส่วนตัวเป็นส่วนหนึ่งของธนาคาร ตามที่ปรากฏใน <https://www.krungthai.com/th/content/privacy-policy> แล้ว

ข้าพเจ้าในฐานะผู้ใช้บริการแอปพลิเคชัน Krungthai NEXT ตกลงยินยอมให้บริษัทผู้ให้บริการเครือข่ายโทรศัพท์มือถือที่ข้าพเจ้าใช้ในการทำธุรกรรมผ่านแอปพลิเคชันนี้ เปิดหมายเลขหมาย

ข้าพเจ้าได้อ่านและตกลงยินยอมตามรายละเอียดข้อตกลงและความยินยอมข้างต้น

ยืนยัน

สงวนสิทธิ์ พ.ศ. 2564

หมายเหตุ : ผู้สมัครใช้บริการโปรดอ่านและทำความเข้าใจข้อตกลงและเงื่่อนไขการใช้บริการอย่างละเอียด ก่อนทำการกดตกลง

5.1 กรอกข้อมูลร้านค้า

- ข้อมูลร้านค้า:** Fields for shop name, address, and phone number.
- ข้อมูลสาขาที่เกี่ยวข้อง:** Fields for branch name, address, and phone number.
- ข้อมูลผู้เป็นเจ้าของ:** Fields for owner name, address, and phone number.

6 ขั้นตอนการเลือกช่องทางรับเงิน

เลือก **สมัครโครงการฯ** ภายหลัง

7 ตรวจสอบข้อมูลก่อนทำการยืนยัน

กด **ยืนยัน** เพื่อเสร็จสิ้นกระบวนการสมัคร

8 สถานะการสมัคร

กรณีสมัครสมบูรณ์ ระบบ pop up แจ้ง “สมัครแล้ว ความสำเร็จ”

1. การสมัครใช้บริการ

2. การใช้งานครั้งแรก

3. การตรวจสอบประเภทกิจการของแอปฯ ทางการเงิน

4. การขอเปลี่ยนแปลงประเภทกิจการ

5. การจัดการสาขา-เฉพาะนิติบุคคล (เพิ่ม/ลด/แก้ไข)

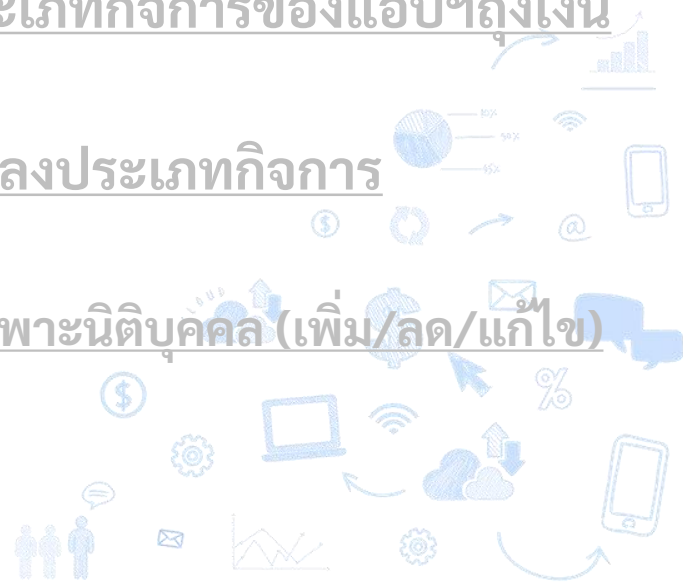
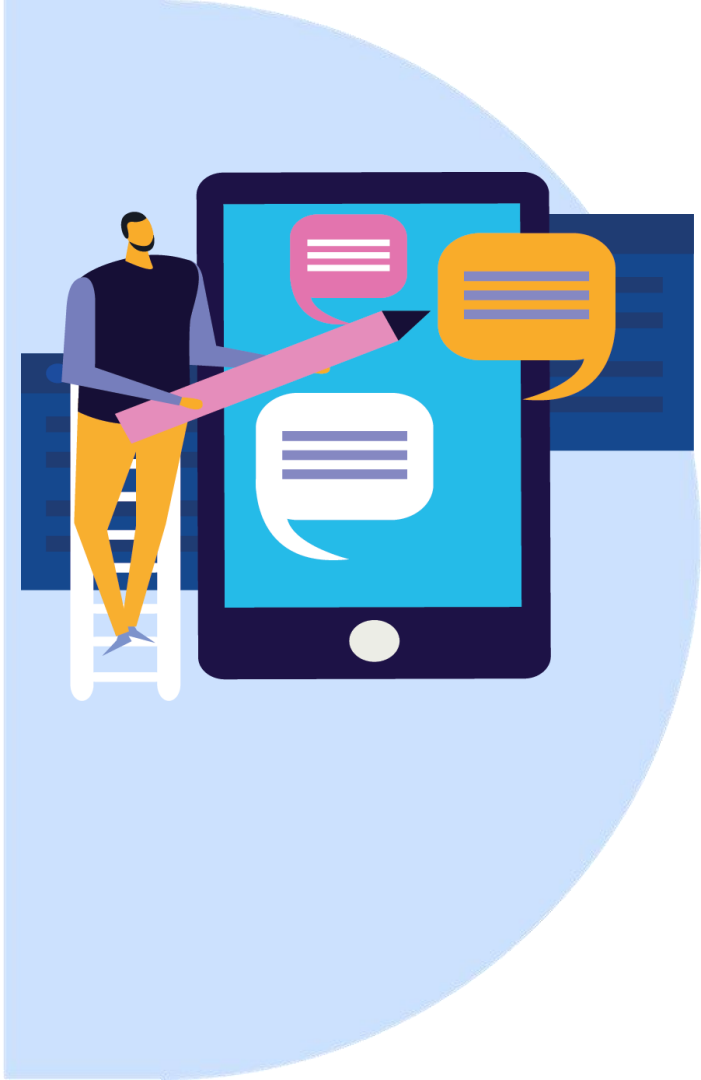

การเข้าใช้งานครั้งแรก

เลือกเข้าใช้งานถุงเงิน ได้ 2 วิธี

1

2

เงื่อนไข

- เข้าใช้งานได้ในกรณีเจ้าของร้านและ**มีสถานะเป็นบุคคลธรรมดา**เท่านั้น
- มีการใช้งานแอปฯเข้าตั้งและแอปฯถุงเงินบนเครื่องเดียวกัน
- แอปฯเข้าตั้งต้องมีการยืนยันตัวตนของเจ้าของร้านแล้ว

เงื่อนไข

- ระบบเบอร์โทรศัพท์ที่แจ้งไว้ตอนสมัครใช้บริการถุงเงิน
- กรณีบุคคลธรรมดาเข้าใช้งานได้สูงสุด 3 เครื่องโทรศัพท์

การเข้าใช้งานครั้งแรก

การเข้าใช้งานแอปฯ “ถุงเงิน” ด้วยแอปฯ “เป๋าตัง” (1/2)

เงื่อนไข

- เข้าใช้งานได้ในกรณีเจ้าของร้านสถานะบุคคลธรรมดาเท่านั้น
- มีการใช้งานแอปฯ เป๋าตังและแอปฯ ถุงเงินบนเครื่องเดียวกัน
- แอปฯ เป๋าตังต้องมีการยืนยันตัวตนของเจ้าของร้านแล้ว

1

เลือก “เจ้าของร้าน”

2

เลือก “เป๋าตัง”

3

เลือก “ดำเนินการต่อ”
เพื่อไปแอปฯ เป๋าตัง

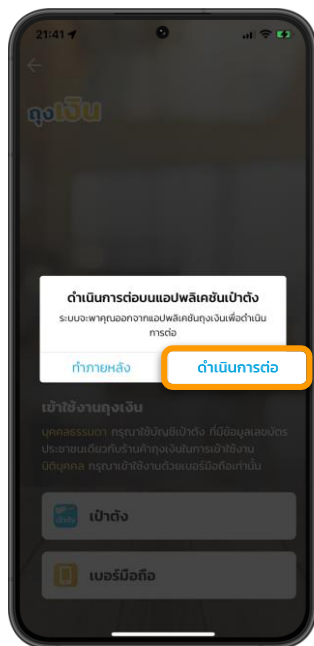

4

ใส่ PIN เป๋าตัง

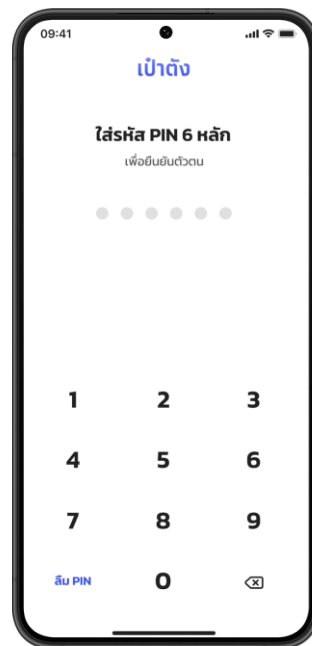

5

กด “ยืนยัน”

กรณีเข้าใช้งานสำเร็จ

6

เลือก ยอมรับข้อตกลงและเงื่อนไข กด"ยืนยัน"

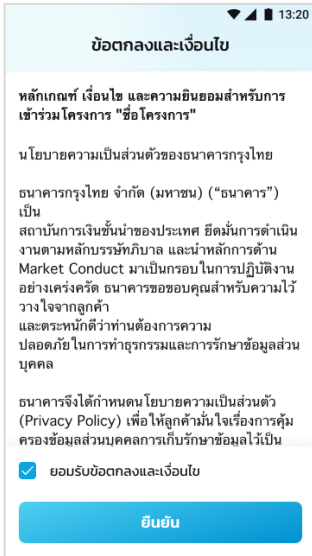

7

เลือก ตกลง เพื่อไปปักหมุดตำแหน่งร้านค้า

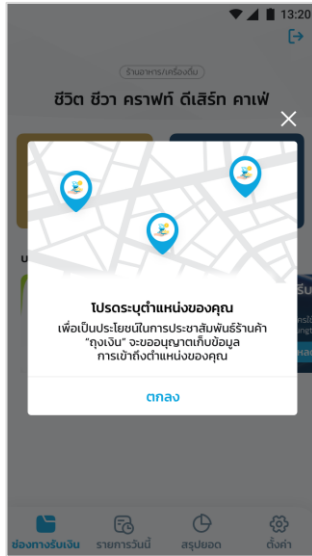

8

ตรวจสอบตำแหน่งร้านค้าจากนั้นกด ยืนยัน

9

เลือก ตกลง เป็นการยืนยันการบันทึกตำแหน่งร้านค้า

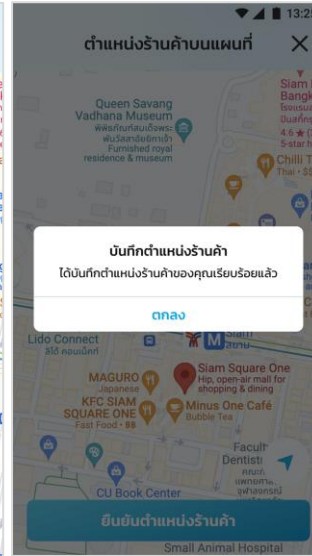

10

หน้า HOME

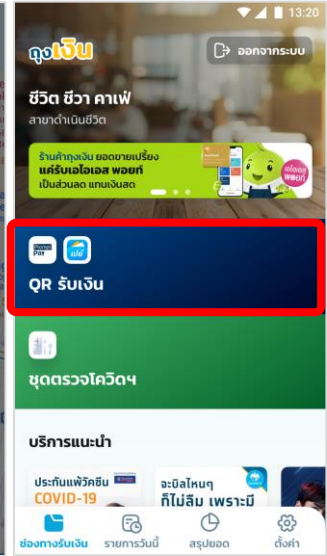

หมายเหตุ :

1. Location ที่ร้านค้าระบุ จะถูกนำไปแสดงบนแอปฯ เป้าตัง สำหรับลูกค้าที่ต้องการค้นหาร้านค้า
2. สำหรับการเข้าใช้งานถุงเงินเป็นครั้งแรก

การเข้าใช้งานครั้งแรก

การเข้าใช้งานแอปฯ “ถุงเงิน” ด้วยเบอร์โทรศัพท์ (1/2)

1

เลือก “เจ้าของร้าน”

2

เลือก “เบอร์มือถือ”

3

ระบุเบอร์โทรศัพท์
เพื่อขอ OTP

4

กรอก OTP จาก SMS
เพื่อยืนยันเข้าระบบ

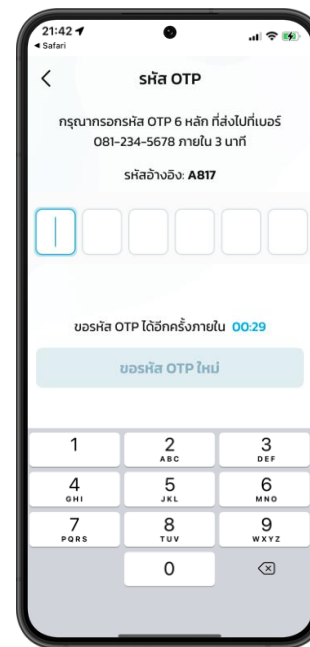

การเข้าใช้งานครั้งแรก

การเข้าใช้งานแอปฯ “ถุงเงิน” ด้วยเบอร์โทรศัพท์ (2/2)

5

ยอมรับข้อตกลงและเงื่อนไข

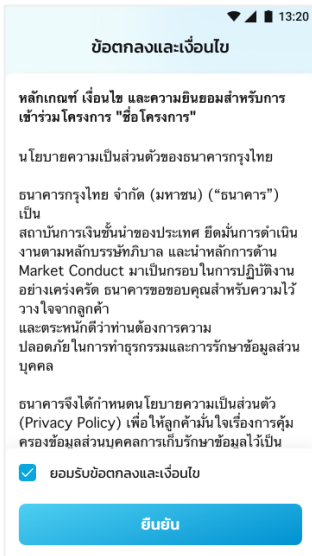

6

เลือก ตกลง เพื่อไปปักหมุดตำแหน่งร้านค้า

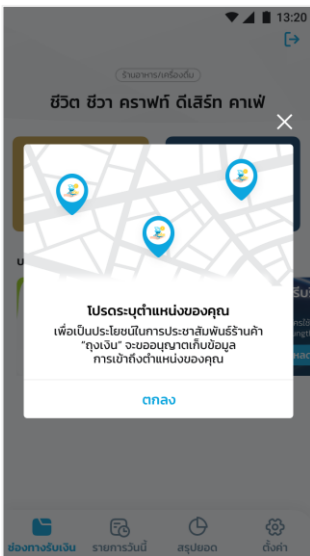

7

ตรวจสอบตำแหน่งร้านค้าจากนั้นกด ยืนยัน

8

เลือก ตกลง เป็นการยืนยันการบันทึกตำแหน่งร้านค้า

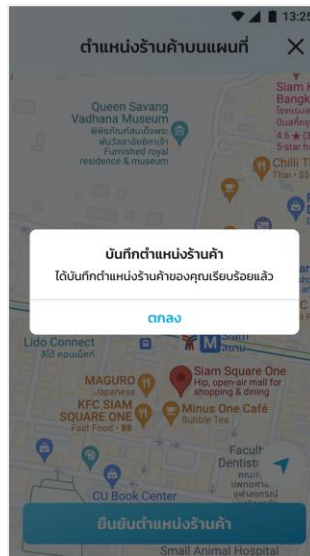

9

หน้า HOME

การตรวจสอบข้อมูลประเภทกิจการ

ตรวจสอบผ่านแอปฯ กูจเงิน

1

เข้าสู่ Home กูจเงิน
เลือกเมนู “ตั้งค่า”

2

เลือก “ข้อมูลแอปพลิเคชัน”

3

ยืนยัน ด้วยแป์ตั้ง

ประเภทร้านค้า
ประเภทสินค้า/บริการ

สุขภาพ/ความงาม
ร้านขายเครื่องสำอางและบำรุง
ผิวพรรณ

นำข้อมูลประเภทกิจการที่ปรากฏ ไปกรอกบน E-Form ของ
ทกท.เพื่อสมัครเข้าร่วมโครงการเราเกี่ยวกับกันเฟส 5

ตรวจสอบผ่านเว็บไซต์>>> www.ลุงเงินกรุงเทพ.com

1. เข้าเว็บไซต์ด้วย url >> www.ลุงเงินกรุงเทพ.com

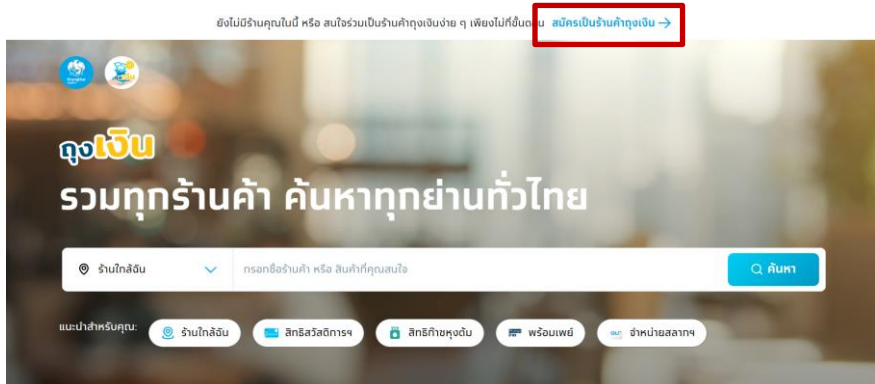

3. กรอกข้อมูลสำหรับการเข้าระบบ

ร้านค้าใหม่ กรอกข้อมูลเพื่อสมัครเป็นร้านค้าลุงเงิน
ร้านค้าเก่า ที่มีบัญชีลุงเงินแล้ว กรุณากรอกข้อมูลเดิมเพื่อเข้าสู่ระบบ

เลขบัตรประชาชน/เลขประจำตัวผู้เสียภาษี
1-234-5677-546-7

เบอร์มือถือเข้าใช้งานลุงเงิน (เบอร์หลัก)
089-123-4567

ตำแหน่ง/สินค้าเบอร์ถือ?

ดำเนินการต่อ

ร้านค้าเดิม : กรอกเลขบัตรประชาชน/เลขประจำตัวผู้เสียภาษี และเบอร์โทรศัพท์มือถือ (เบอร์หลัก) สำหรับที่จะใช้ log in เข้าแอปฯ ที่เคยลงทะเบียนไว้เป็นร้านค้าลุงเงิน

2. เลือกเข้าสู่ระบบ/สมัครเข้าร่วมโครงการ

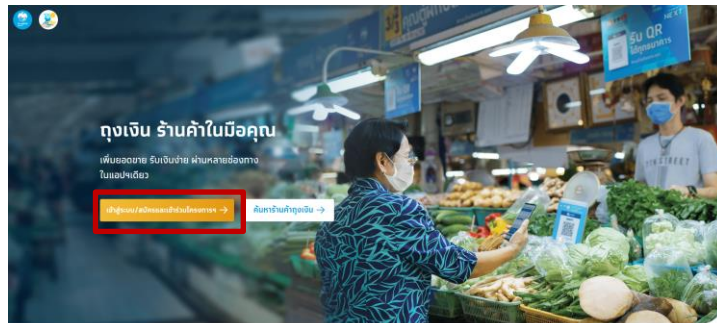

ทำไปใคร ๆ ถึงมาใช้ แอปฯ ลุงเงิน

4. กรอกรหัส OTP เพื่อยืนยันการลงทะเบียน

ยืนยันรหัส OTP

กรอกรหัส OTP 6 หลัก ที่ส่งไปที่เบอร์
0812345678 (Ref: 987654)

1	4	4	7	5	9
---	---	---	---	---	---

ส่งรหัส OTP ได้อีกครั้งใน 1:24 นาที

ยืนยัน

รหัส OTP มีอายุ 3 นาที และ 1 เลขบัตรประชาชน/เลขประจำตัวผู้เสียภาษีสามารถขอรหัส OTP ได้ไม่เกิน 5 ครั้ง/วัน และ ใส่ OTP ผิดได้ไม่เกิน 3 ครั้งต่อการขอรหัส 1 ครั้ง

5

ร้านค้าประเภทบุคคลธรรมดา และนิติบุคคล

ตรวจสอบประเภทกิจการที่เมนู “ข้อมูลร้านค้า”

ร้านรุ่ง คุณา คาเฟ่
RimTung Kuna Cafe - อาหารและเครื่องดื่ม

ข้อมูลร้านค้า | ข้อมูลสาขา | ข้อมูลทางบัญชี

ข้อมูลร้านค้า

ชื่อร้านค้าทางภาษี	ร้านรุ่ง คุณา คาเฟ่	ชื่อร้านค้าทางบัญชี	RimTung Kuna Cafe
ประเภทกิจการ	อาหารและเครื่องดื่ม	ประเภทสินค้า/บริการ	ร้านกาแฟ

ข้อมูลสำหรับให้เจ้าหน้าที่ธนาคารติดต่อ

ชื่อ-นามสกุลผู้ติดต่อ	ชญณี ด้วง	เบอร์ติดต่อร้านค้า	098-888-8888
-----------------------	-----------	--------------------	--------------

ข้อมูลบัญชีเข้าใช้งาน

เลขบัตรประชาชน/เลขประจำตัวผู้เสียภาษี	X-XXXX-XXXX-12-3	เบอร์ติดต่อการใช้งานจุดเงิน (เบอร์มือถือ)	XXX-XXX-9999
---------------------------------------	------------------	---	--------------

ที่อยู่ร้านค้า

109 ถนนพหลโยธินบางซื่อ แขวงบางซื่อ เขตบางซื่อ กรุงเทพมหานคร 10710

บัญชีกรุงไทยเพื่อรับเงิน

เลขบัญชีเงินฝากเพื่อรับเงิน	XXX-X-XXX95-4
-----------------------------	---------------

บริการแนะนำ

ขอสินเชื่อแบบใจ ใฝ่โอกาสธุรกิจ
เช็คสุขภาพทางการเงิน
ฟรี! **NET**
คลิกเพื่อดูรายละเอียด

สมัครฟรี! Krungthai Connxt
รู้เงินเข้าบัญชีร้านค้า
จากทุกโครงการภาครัฐผ่าน LINE
สมัคร

นำข้อมูลประเภทกิจการ
ที่ปรากฏ ไปกรอกบน
E-Form ของ กกท.เพื่อ
สมัครเข้าร่วมโครงการ
เราเที่ยวด้วยกันเฟส 5

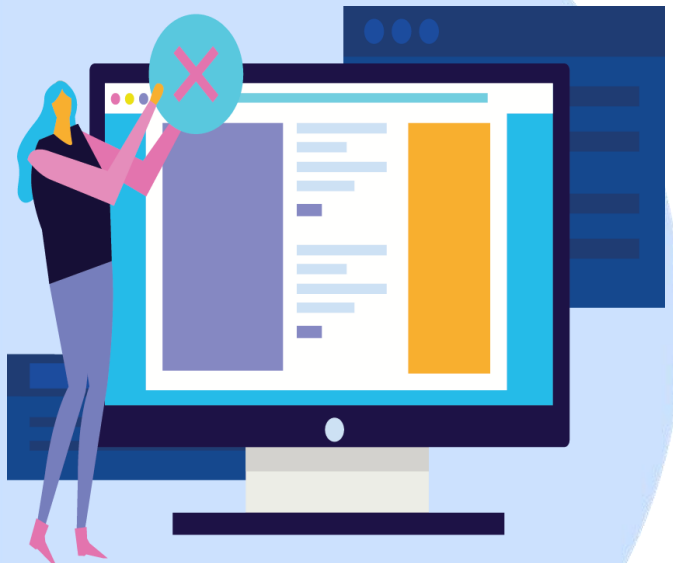

1. การสมัครใช้บริการ

2. การเข้าใช้งานครั้งแรก

3. การตรวจสอบประเภทกิจการของแอปฯ ลงเงิน

4. การขอเปลี่ยนแปลงประเภทกิจการ

5. การจัดการสาขา-เฉพาะนิติบุคคล (เพิ่ม/ลด)

การแก้ไขข้อมูลบนแอปพลิเคชันเงิน

ร้านค้าประเภทบุคคลธรรมดาและประเภทนิติบุคคล ต้องติดต่อสาขาธนาคารกรุงไทย หากประสงค์แก้ไขข้อมูลดังต่อไปนี้

- ชื่อร้านค้าภาษาไทย
- ชื่อร้านค้าภาษาอังกฤษ
- ประเภทร้านค้า และ ประเภทสินค้าและบริการ
- เบอร์โทรศัพท์มือถือสำหรับเข้าใช้งาน (เบอร์หลัก)
[สำหรับร้านค้าประเภทนิติบุคคลสามารถแก้ไขเบอร์สาขาได้แถบเมนู ข้อมูลสาขา]
- หมายเลขบัญชีออมทรัพย์หรือกระแสรายวันที่ผูกกับแอปพลิเคชันเพื่อรับเงิน

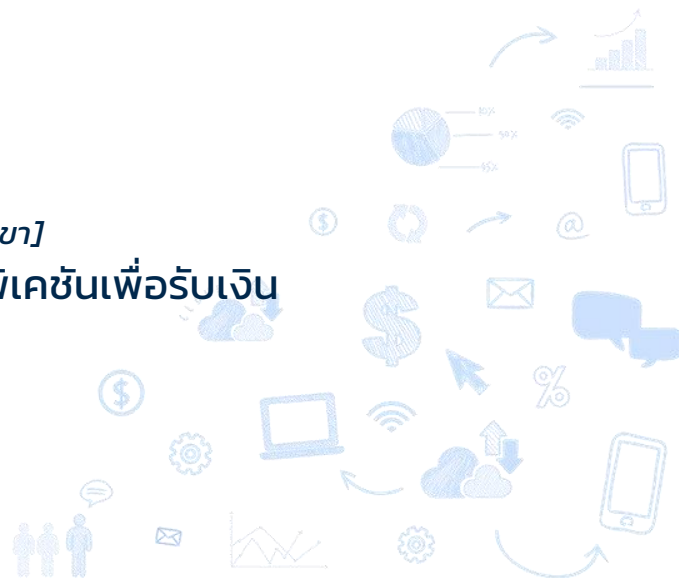

เอกสารที่ต้องใช้สำหรับการเปลี่ยนแปลงข้อมูลบนถุงเงิน

ประเภทข้อมูล	ช่องทางการแก้ไข	เอกสารที่ต้องใช้
1. ข้อมูลสำหรับเจ้าหน้าที่ธนาคารติดต่อ	ดำเนินการด้วยตนเอง ผ่านเว็บไซต์ (มีผลทันที)	-
2. ที่อยู่ร้านค้า		
3. ชื่อกิจการ - ภาษาไทย - ภาษาอังกฤษ 4. เบอร์โทรศัพท์หลักในการ Log in 5. หมายเลขบัญชีที่ผูกกับแอปพลิเคชันถุงเงิน เพื่อรับเงิน 6. ประเภทร้านค้า และ ประเภทสินค้าและบริการ	ติดต่อยื่นคำขอได้ที่ ธนาคารกรุงไทยทุกสาขา ทั่วประเทศ	บุคคลธรรมดา 1. บัตรประจำตัวประชาชนเจ้าของกิจการ แจ้งความประสงค์ด้วยตนเอง นิติบุคคล 1. รายงานการประชุม 2. หนังสือรับรองบริษัทอายุไม่เกิน 3 เดือน 3. ผู้มีอำนาจลงนามตามหนังสือรับรอง (แสดงตนพร้อมบัตรประชาชนตัวจริง)

หมายเหตุ:ระยะเวลาดำเนินการภายใน 3 วันทำการนับจากวันที่ยื่นคำขอสงวนสิทธิ์สำหรับกรณีเอกสารครบถ้วนสมบูรณ์เท่านั้น

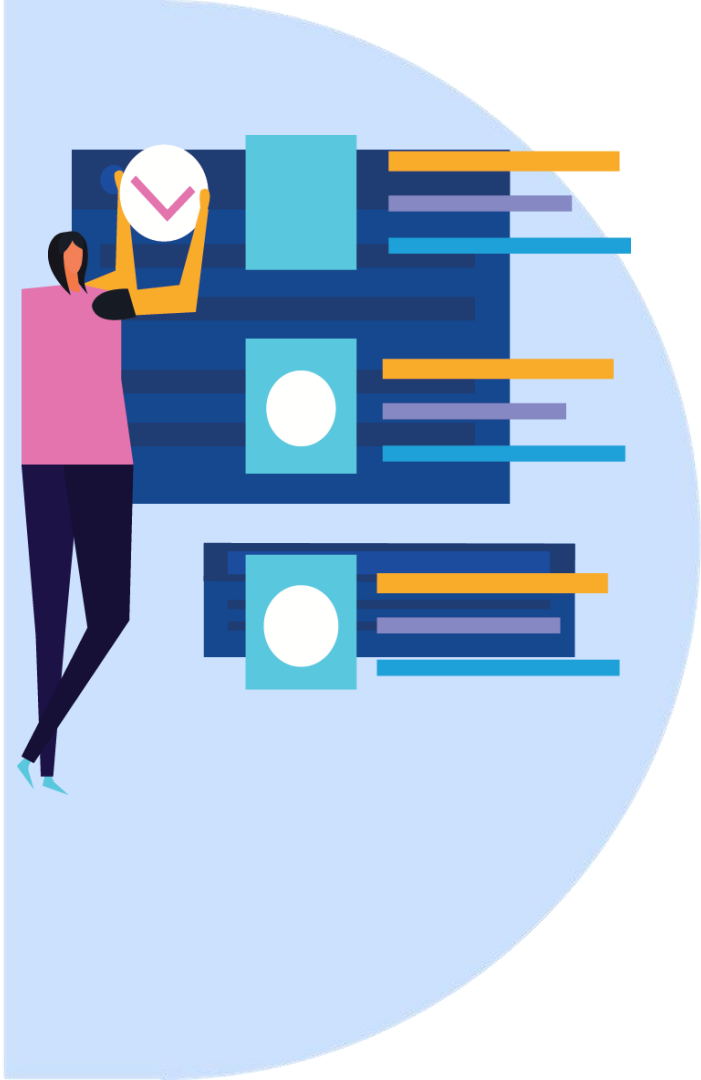

1. การสมัครใช้บริการ

2. การเข้าใช้งานครั้งแรก

3. การตรวจสอบประเภทกิจการของแอปฯ ลงเงิน

4. การขอเปลี่ยนแปลงประเภทกิจการ

5. การจัดการสาขา-เฉพาะนิติบุคคล (เพิ่ม/ลด/แก้ไข)

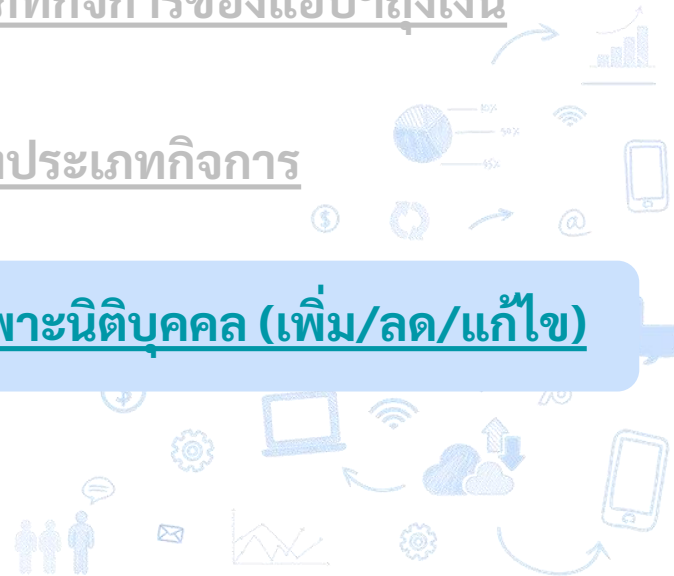

การจัดการข้อมูลสาขา สำหรับนิติบุคคล

1. เข้าเว็บไซต์ด้วย url >> www.ลุงเงินกรุงไทย.com

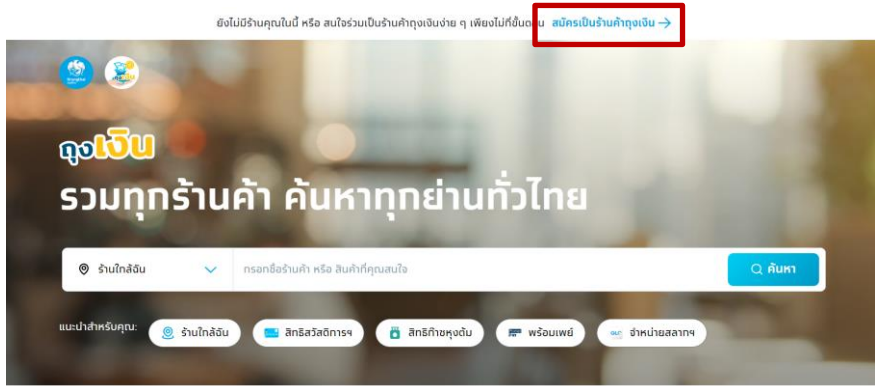

3. กรอกข้อมูลสำหรับการเข้าระบบ

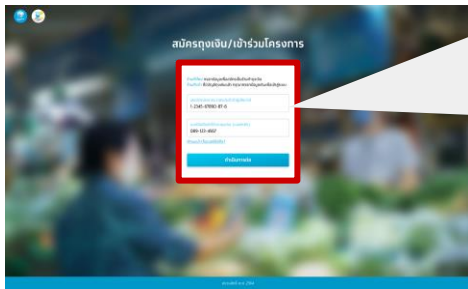

ร้านค้าใหม่ กรอกข้อมูลเพื่อสมัครเป็นร้านค้าลุงเงิน
ร้านค้าเก่า ที่มีบัญชีลุงเงินแล้ว กรุณากรอกข้อมูลเดิมเพื่อเข้าสู่ระบบ

เลขบัตรประชาชน/เลขประจำตัวผู้เสียภาษี
1-234-5677-546-7

เบอร์มือถือที่ใช้ใช้งานลุงเงิน (เบอร์หลัก)
089-123-4567

ตำแหน่ง/สินเบอร์มือถือ?

ดำเนินการต่อ

ร้านค้าเดิม : กรอกเลขบัตรประชาชน/เลขประจำตัวผู้เสียภาษี และเบอร์โทรศัพท์มือถือ (เบอร์หลัก) สำหรับที่จะใช้ log in เข้าแอปฯ ที่เคยลงทะเบียนไว้เป็นร้านค้าลุงเงิน

2. เลือกเข้าสู่ระบบ/สมัครเข้าร่วมโครงการ

ทำใบโทรฯ ถึงสาขา แอปฯ ลุงเงิน

4. กรอกรหัส OTP เพื่อยืนยันการลงทะเบียน

ยืนยันรหัส OTP

กรุณากรอกรหัส OTP 6 หลัก ที่ส่งไปที่เบอร์
0812345678 (Ref: 987654)

1	4	4	7	5	9
---	---	---	---	---	---

ส่งรหัส OTP ได้ครั้งใน 1:24 นาที

ยืนยัน

รหัส OTP มีอายุ 3 นาที และ 1 เลขบัตรประชาชน/เลขประจำตัวผู้เสียภาษีสามารถขอรหัส OTP ได้ไม่เกิน 5 ครั้ง/วัน และ ใส่ OTP ผิดได้ไม่เกิน 3 ครั้งต่อการขอรหัส 1 ครั้ง

4.1

ร้านค้าประเภทนิติบุคคล (เพิ่มสาขา)

ร้านค้าประเภทนิติบุคคล สามารถทำการสร้างสาขาได้ โดยเลือกแถบเมนูข้อมูลสาขา จากนั้นกด **+เพิ่มสาขา**

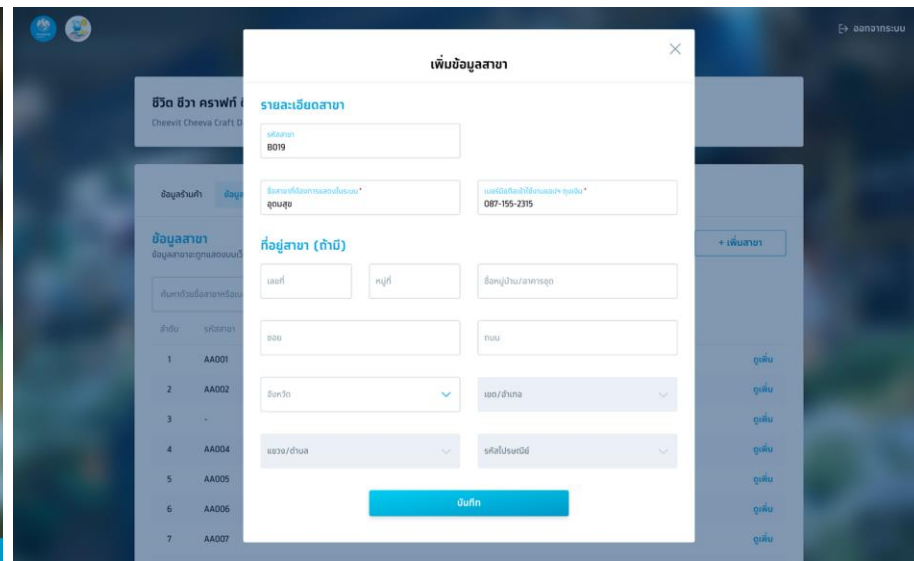
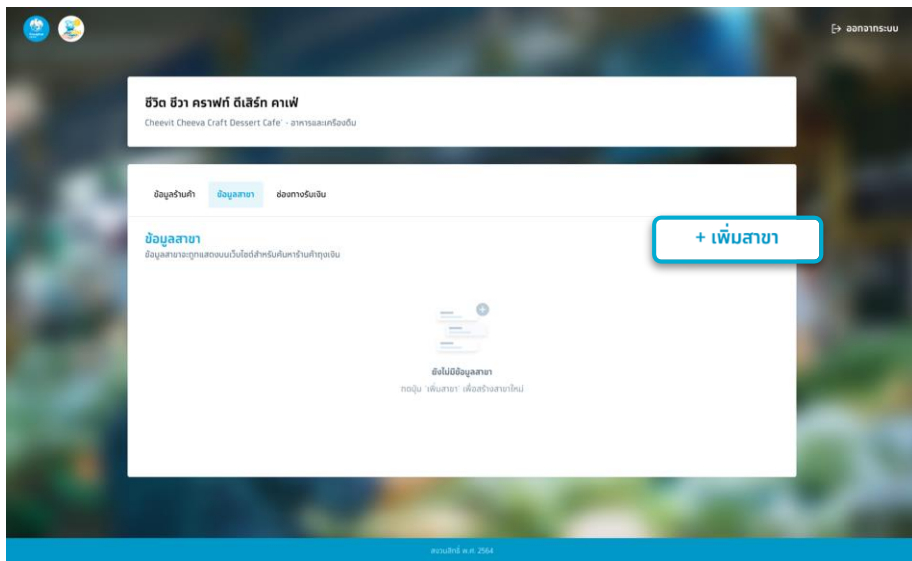

ร้านค้าประเภทนิติบุคคล (ลบสาขา)

ร้านค้าประเภทนิติบุคคล สามารถทำการแก้ไขข้อมูลสาขาได้ โดยเลือกแถบเมนูข้อมูลสาขา จากนั้นกด **ดูเพิ่ม** ที่รายการสาขาที่ต้องการทำการลบข้อมูล

ชีวจิต ชีวา คราฟท์ ดีSSERT คาเฟ่
Cheevit Cheeva Craft Dessert Cafe - สาขาแม่จันทน์

ข้อมูลร้านค้า | **ดูข้อมูลสาขา** | ข้อมูลครัวเรือน

ข้อมูลสาขา + เพิ่มสาขา

ข้อมูลสาขานี้จะถูกลบออกจากระบบเมื่อได้รับการยืนยันการลบข้อมูล

ค้นหาชื่อสาขาหรือเบอร์โทรศัพท์สาขา

ลำดับ	รหัสสาขา	ชื่อสาขา	เบอร์โทรศัพท์มือถือใช้งานของสาขานี้	
1	AA001	สาขาที่ 1	088-980-8494	
2	AA002	สาขาที่ 2	098-123-6543	ดูเพิ่ม
3	-	สาขาที่ 3	097-321-4433	ดูเพิ่ม
4	AA004	สาขาที่ 4	081-567-2345	ดูเพิ่ม
5	AA005	สาขาที่ 5	083-678-1324	ดูเพิ่ม
6	AA006	สาขาที่ 6	084-556-1234	ดูเพิ่ม
7	AA007	สาขาที่ 7	089-432-5643	ดูเพิ่ม
8	-	สาขาที่ 8	083-451-2312	ดูเพิ่ม
9	-	สาขาที่ 9	080-344-2341	ดูเพิ่ม
10	-	สาขาที่ 10	084-123-4563	ดูเพิ่ม

แสดง 10 สาขา/หน้า | สรุป 1 - 10 จาก 25

ข้อมูลเพิ่มเติม

รหัสสาขา
AA002

ชื่อสาขา
สาขาที่ 2

เบอร์มือถือเข้าใช้งานแอปฯ สำหรับสาขา
098-123-6543

ที่อยู่สาขา
12/123 หมู่บ้านศรีพวงศ์ ถนนสุขุมวิท เขตคลองเตย
แขวงคลองเตย จังหวัด กรุงเทพมหานคร รหัสไปรษณีย์
10110

ลบสาขา แก้ไข

คุณต้องการที่จะลบสาขานี้ใช่หรือไม่

ยกเลิก **ลบสาขา**

กด "ลบสาขา" เพื่อ
ทำรายการ

4.3

ร้านค้าประเภทนิติบุคคล (แก้ไขข้อมูลสาขา)

ร้านค้าประเภทนิติบุคคล สามารถทำการแก้ไขข้อมูลสาขาได้ โดยเลือกแถบเมนูข้อมูลสาขา จากนั้นกด **ดูเพิ่ม** ที่รายการสาขาที่ต้องการทำการแก้ไขข้อมูล

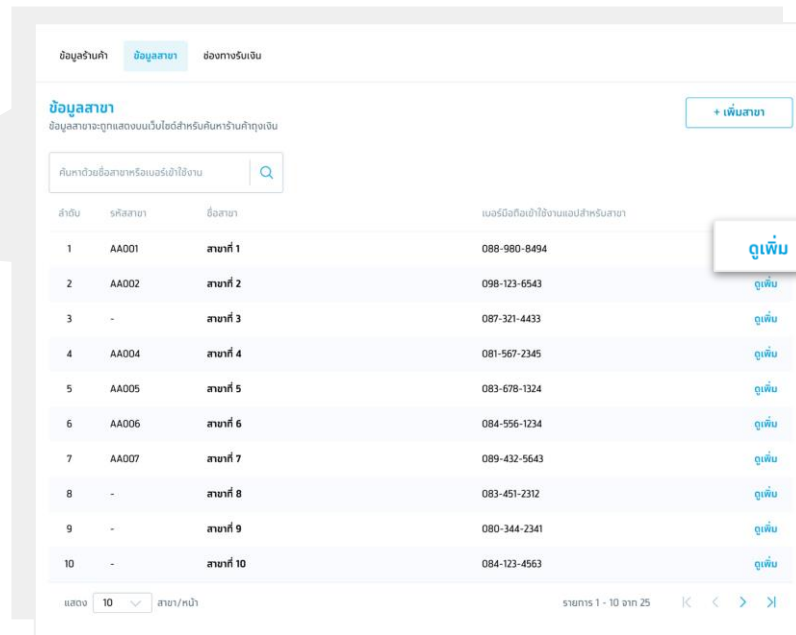
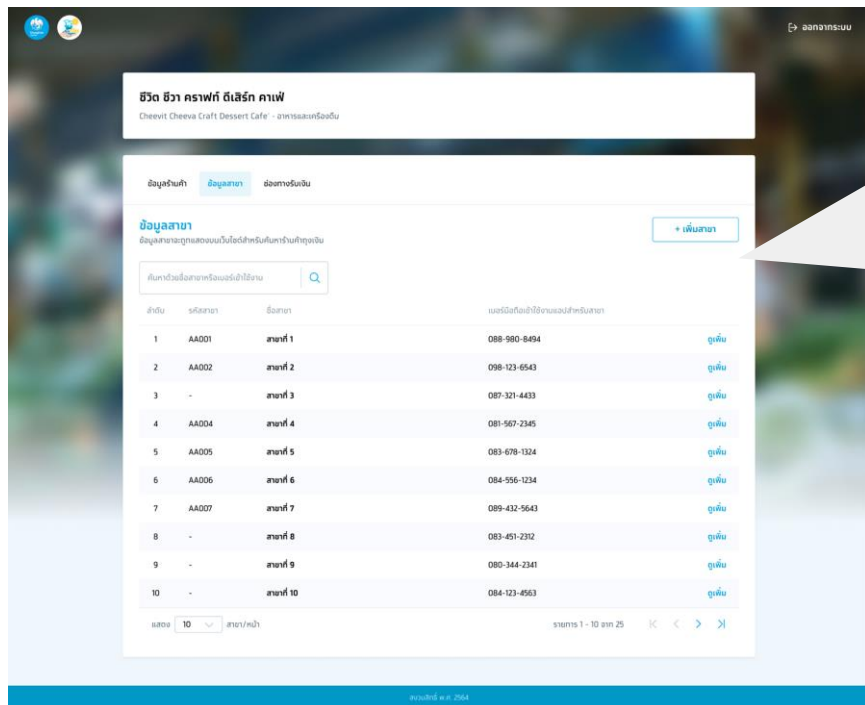

4.3

ร้านค้าประเภทนิติบุคคล

ร้านค้าประเภทนิติบุคคล สามารถจัดการสาขา โดยเพิ่ม/แก้ไข/ลบ ข้อมูลสาขาได้ โดยจะปรากฏแถบเมนู ข้อมูลสาขา

1

กรอกข้อมูลที่ต้องการแก้ไข จากนั้นกดบันทึก

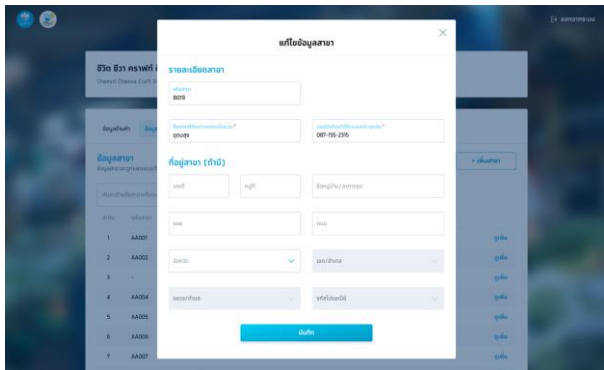

2

ยืนยันการแก้ไขข้อมูลสาขาด้วยรหัส OTP

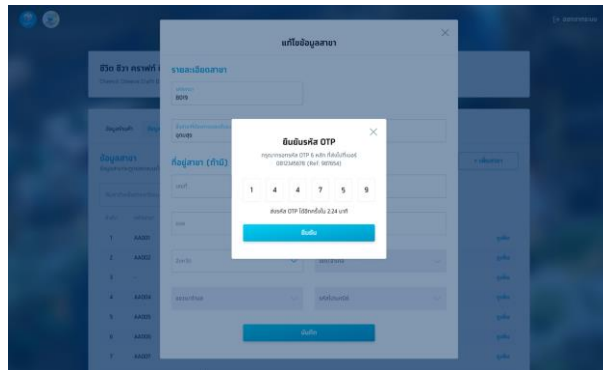

3

หน้าจอแสดงผลการแก้ไขสำเร็จ

